Міністерство освіти і науки України
Харківський національний університет імені В.Н. Каразіна

Введено в дію наказом від 06.05 2021 р.
№ 0202-1/204

Проректор з науково-педагогічної роботи
_____ Антон ПАНТЕЛЕЙМОНОВ
«06» травня 2021 р.

Освітньо-професійна програма
(освітньо-професійна / освітньо-наукова)

Фінансові технології та банківський менеджмент
(назва програми)

Спеціальність 072 Фінанси, банківська справа і страхування
(шифр, назва спеціальності)

Спеціалізація _____
(назва спеціалізації)

другий (магістерський) рівень вищої освіти
(перший (бакалаврський), другий (магістерський), третій (освітньо-науковий)

Затверджено вченою радою університету «26» квітня 2021 року, протокол № 5.

ЛИСТ ПОГОДЖЕННЯ
освітньо-професійної програми

1.1. Вчена рада навчально-наукового інституту «Каразінський банківський інститут»
протокол №__6__ від «__25__» __лютого__20__21__р.

Голова Вченої ради інституту _____Б. В. Самородов

1.2. Науково-методична комісія інституту:
протокол №__3__ від «__24__» __лютого__20__21__р.

Голова науково-методичної комісії інституту _____І. М. Вядрова

1.3. Кафедра банківського бізнесу та фінансових технологій
протокол №__10__ від «__29__» __січня__20__21__р.

Завідувач кафедри _____ Г.М. Азаренкова

ПЕРЕДМОВА

Розроблено робочою групою у складі:

Прізвище, ім'я, по батькові	Найменування посади (для сумісників – місце основної роботи, посада)	Науковий ступінь, вчене звання, за якою кафедрою (спеціальністю) присвоєно
Керівник робочої групи:		
Азаренкова Галина Михайлівна	Завідувач кафедри банківського бізнесу та фінансових технологій	Доктор економічних наук, професор кафедри фінансів
Члени робочої групи:		
Вядрова Інна Миколаївна	Професор кафедри банківського бізнесу та фінансових технологій	Кандидат економічних наук, професор кафедри банківської справи
Орєхова Катерина Віталіївна	Доцент кафедри банківського бізнесу та фінансових технологій	Кандидат економічних наук, доцент кафедри фінансів

При розробці Програми враховані вимоги:

1. Стандарт вищої освіти за спеціальністю 072 «Фінанси, банківська справа та страхування» галузі знань 07 «Управління та адміністрування» для другого (магістерського) рівня вищої освіти, затверджений і введений в дію наказом Міністерства освіти і науки України № 866 від 20.06.2019 року;
2. Закон України No 1556-VII «Про вищу освіту» // Відомості Верховної Ради (ВВР), 2014, No 37-38;
3. Закон України від 05.09.2017 р. «Про освіту». [Електронний ресурс]. — [Режим доступу: http://zakon3.rada.gov.ua/laws/show/2145-19];
4. Національний Класифікатор професій ДК 003:2010 [Електронний ресурс]. Режим доступу: http://dovidnyk.in.ua/directories/profesii;
5. Національна рамка кваліфікацій. [Електронний ресурс]. – Режим доступу: http://zakon3.rada.gov.ua/laws/show/1341-2011-п.;
6. Постанова Кабінету Міністрів України від 29.04.15 року No 266 «Про затвердження переліку галузей знань і спеціальностей, за якими здійснюється підготовка здобувачів вищої освіти». [Електронний ресурс]. – Режим доступу: http://zakon4.rada.gov.ua/laws/show/266-2015-%D0%BF;
7. Методичні рекомендації щодо розроблення стандартів вищої освіти, затверджені Наказом Міністерства освіти і науки України від 01 червня 2016 р. No 600 (зі змінами) [Електронний ресурс]. – Режим доступу: https://mon.gov.ua/ua/osvita/visha-osvita/naukovo-metodichna-rada-ministerstva osviti-i-nauki-ukrayini/metodichni-rekomendaciyi-vo.

Зовнішні стейкхолдери, залучені до розробки освітньої програми:

Представники бізнесу, роботодавці:

Жукова О. М., президент Харківського банківського союзу;
Пивовар А. С., директор Харківської обласної дирекції АБ «Укргазбанк»;
Гришина Н. Л., відповідальний секретар Харківського банківського союзу;
Попов І. О., керівник регіонального центру з підбору персоналу КБ ПАТ«ПРИВАТБАНК»;
Зачепа Р. В., заступник директора з роздрібного бізнесу відділення «Східний макро-регіон» ПАТ «КРЕДІ АГРІКОЛЬ БАНК»;
Медведєв М. М., заступник начальника департаменту північно-східного регіонального департаменту ПАТ «Банк Восток»;
Поволоцький Д. А., директор ТОВ «Промексперт»;
Бабенко М. В., директор ТОВ «МСБ ФІНАНС»;
Школьник І. О., проректор з науково-педагогічної роботи Сумського державного університету, д.е.н, проф.

Випускники, здобувачі вищої освіти:

Калініна К. В., фахівець з кредитного контролю відділу управління дебіторською заборгованістю та відвантаженнями Харківського відділення ПрАТ «АБІНЕВ ЕФЕС Україна»;
Китайгородський О. О., Начальник Управління мікрокредитування ПАТ «Мегабанк»;
Олефір Є. А., Спеціаліст з комунікацій Української аналітично-консультативної компанії «Ардента», к.е.н.;
Руденко С. М., заступник Голови Правління АТ «КРЕДИТВЕСТ БАНК»;
Томарович Т. В. Головний економіст відділу моніторингу клієнтських операцій процесенгового центру департаменту електронної комерції та платіжних засобів АТ «Ощадбанк»;
Пономаренко В. О., Siemens Healthineers: Siemens Healthcare s.r.o. Словакія;
Омеляненко Д. О., Коваль В. О., здобувачі вищої освіти, представники студентської ради.

Професійні громадські організації:

Івагло С. В., керівник «Ділового клубу «Партнер».

Рецензії-відгуки зовнішніх стейкхолдерів (за наявності):

РЕЦЕНЗІЯ
на освітньо-професійну програму
«Фінансові технології та банківський менеджмент»
другого (магістерського) рівня вищої освіти
за спеціальністю 072 «Фінанси, банківська справа та страхування»
галузі знань 07 «Управління та адміністрування»

Проведення структурних змін у фінансово-кредитній системі України, які мають на меті створення передумов її трансформації у акселератор інвестиційно-інноваційного розвитку економіки України, потребує нових кваліфікованих фахівців, які мають високий рівень економічної освіти, спеціальні знання у сфері фінансів, банківської справи та страхування, а також вміння і навички використання сучасних інформаційних технологій. Саме освітньо-професійна програма "Фінансові технології та банківський менеджмент" зі спеціальності 072 "Фінанси, банківська справа та страхування" спрямована на здобуття студентами теоретичних та практичних знань і умінь, які дозволяють розв'язувати складні задачі і проблеми у професійній діяльності або у процесі навчання у сфері фінансів, банківської справи та страхування, що передбачає проведення досліджень та/або здійснення інновацій та характеризується невизначеністю умов і вимог.

Розроблена на основі відповідного стандарту вищої освіти (введеного в дію Наказом МОН України від 20.06.2019 р. № 866) освітньо-професійна програма «Фінансові технології та банківський менеджмент» другого (магістерського) рівня вищої освіти за спеціальністю 072 «Фінанси, банківська справа та страхування» галузі знань 07 «Управління та адміністрування» розкриває інформацію про обсяг кредитів ЄКТС, необхідний для здобуття відповідного ступеня вищої освіти; перелік компетентностей випускника; нормативний зміст підготовки здобувачів вищої освіти, сформульований у термінах результатів навчання; форми атестації здобувачів вищої освіти; вимоги до наявності системи внутрішнього забезпечення якості вищої освіти; вимоги професійних стандартів (у разі їх наявності).

В освітньо-професійній програмі відстежується логічна послідовність вивчення компонент освітньо-професійної програми та їхній склад, прослідковується відповідність програмних компетентностей та результатів навчання з відповідними компонентами освітньо-професійної програми. Виходячи з власних професійних вподобань та здібностей для здобувачів передбачена можливість самостійного вибору навчальних дисциплін, що представлено у вигляді трьох вибіркових блоків. Загальна кількість кредитів за вибірковим блоком становить 24 кредити, що становить 26,7 % та відповідає чинним законодавчим вимогам.

Для удосконалення освітньо-професійної програми «Фінансові технології та банківський менеджмент» другого (магістерського) рівня вищої освіти за спеціальністю 072 «Фінанси, банківська справа та страхування» галузі знань 07 «Управління та адміністрування» рекомендується у 1-ому семестрі 1-ого року навчання викладати лише обов'язкові навчальні дисципліни. Отже, вибіркові компоненти знайдуть своє відображення у 2-ому семестрі 1-ого року навчання. Це створить стійке підґрунтя для виконання складних управлінських завдань та розв'язання прикладних проблем, які закладені у навчальні дисципліни вибіркових блоків «Фінансовий менеджмент», «Управління розвитком банківського бізнесу», «Банківський менеджмент». Також це розширить сферу використання сучасних

інноваційних технологій, практичних здобутків українських та зарубіжних фахівців у фінансовому менеджменті, банківському бізнесі та банківському менеджменті.

Отже, на основі вищенаведеного можна зробити висновок, що освітньо-професійна програма «Фінансові технології та банківський менеджмент» зі спеціальності 072 "Фінанси, банківська справа та страхування", яка розроблена у Харківському національному університеті імені В.Н. Каразіна, відповідає чинному стандарту вищої освіти та нормативним вимогам до підготовки здобувачів на другому (магістерському) рівні вищої освіти.

Рецензент:
Проректор з науково-педагогічної роботи Сумського державного університету, д.е.н, проф. І. О. Школьник

Підпис Школьник І.О.
засвідчую
провідний фахівець відділу кадрів
Л.І. Пігон

МІНІСТЕРСТВО ОСВІТИ І НАУКИ УКРАЇНИ СУМСЬКИЙ ДЕРЖАВНИЙ УНІВЕРСИТЕТ ВІДДІЛ КАДРІВ

SHOT ON MI 8 LITE
AI DUAL CAMERA

РЕЦЕНЗІЯ
на освітньо-професійну програму
«Фінансові технології та банківський менеджмент»
другого (магістерського) рівня вищої освіти
за спеціальністю 072 «Фінанси, банківська справа та страхування»
галузі знань 07 «Управління та адміністрування»

Глобалізація світового фінансового ринку, активізація міжнародних економічних зв'язків, ускладнення форм та підвищення ризикованості фінансових операцій є тенденціями, що характеризують сучасний стан фінансової системи. Це зумовлює необхідність такої підготовки здобувачів вищої освіти в сфері фінансів, банківської справи та страхування, яка забезпечить здобуття студентами професійних знань, умінь, навичок та компетентностей, здатних здійснювати успішну професійну діяльність з фінансових технологій та банківського менеджменту в галузі управління та адміністрування. Специфічні вимоги до цих фахівців посилюються можливістю використовувати сучасні методи дослідження фінансово-економічних процесів, аналізу взаємодії їх складових для розв'язання теоретичних та практичних завдань, які актуалізуються в сучасних умовах. Представлена освітньо-професійна програма «Фінансові технології та банківський менеджмент» розроблена науково-педагогічними працівниками кафедри банківського бізнесу та фінансових технологій ННІ «Каразінський банківський інститут» Харківського національного університету імені В. Н. Каразіна із залученням в якості консультантів науковців та потенційних роботодавців, що сприяє забезпеченню комплексного підходу до формування здатності займатися професійною діяльністю в сфері фінансів, банківської справи та страхування і реалізує це через органічне поєднання навчання та практичної підготовки.

Освітньо-професійна програма забезпечує необхідну комбіновану (академічну та практичну) спрямованість, що передбачає орієнтацію на широке застосування сучасних методів дослідження фінансово-економічних процесів для розв'язання актуальних питань розвитку банківського бізнесу та фінансових послуг.

У освітньо-професійній програмі враховані рекомендації Харківського банківського союзу щодо розгляду особливостей банківського регулювання та нагляду у процесі підготовки магістрів.

Навчальний план підготовки магістрів спеціальності «Фінанси, банківська справа та страхування» повністю відповідає завданням освітньо-професійної програми.

Послідовність вивчення дисциплін, план та графік навчального процесу, перелік та обсяг обов'язкових та вибіркових дисциплін відповідають структурно-логічній схемі підготовки здобувачів вищої освіти за спеціальністю «Фінанси, банківська справа та страхування» і цілком забезпечують відповідність програмних результатів навчання запитам потенційних роботодавців (стейкхолдерів).

Рецензент:
Президент Харківського
банківського союзу

О. М. Жукова

РЕЦЕНЗІЯ
на освітньо-професійну програму
«Фінансові технології та банківський менеджмент»
другого (магістерського) рівня вищої освіти
за спеціальністю 072 «Фінанси, банківська справа та страхування»
галузі знань 07 «Управління та адміністрування»

Сучасні фінансово-економічні відносини потребують знання природи руху грошових потоків, акумуляції капіталу, вміння управляти фінансовими інструментами та адаптуватися до зміни умов внутрішнього та зовнішнього середовища. Саме тому постає потреба підготовки фахівців з фінансів, банківської справи та страхування.

Освітньо-професійна програма «Фінансові технології та банківський менеджмент» сформована як система загальних компетентностей та програмних результатів навчання для другого (магістерського) рівня вищої освіти за спеціальністю 072 «Фінанси, банківська справа та страхування».

Рецензована освітньо-професійна програма «Фінансові технології та банківський менеджмент» розроблена науково-педагогічними працівниками кафедри банківського бізнесу та фінансових технологій Харківського національного університету імені В. Н. Каразіна із залученням в якості консультантів науковців та потенційних роботодавців, що сприяло всебічному розгляду питань, пов'язаних із фаховою підготовкою магістрів з фінансів, банківської справи та страхування високого професійного рівня для планово-фінансових підрозділів для приватного бізнесу, державних установ, місцевого самоврядування, інститутів банківського та небанківського фінансового посередництва.

Навчальний план підготовки магістрів спеціальності «Фінанси, банківська справа та страхування» повністю відповідає завданням освітньо-професійної програми. Послідовність вивчення дисциплін, план та графік навчального процесу, перелік та обсяг нормативних та вибіркових дисциплін відповідають структурно-логічній схемі підготовки здобувачів вищої освіти за спеціальністю «Фінанси, банківська справа та страхування» і покликані сприяти забезпеченню відповідності програмних результатів навчання запитам потенційних роботодавців (стейкхолдерів).

Відмітимо, що у представленій на розгляд освітньо-професійній програмі, враховані рекомендації Харківської регіональної дирекції ПАТ «КРЕДІ АГРІКОЛЬ БАНК» щодо вивчення інноваційних технологій банківського бізнесу у процесі викладання навчальних дисциплін блоку «Банківський менеджмент».

Вважаю, що програма є актуальною, відповідає освітньо-кваліфікаційній характеристиці підготовки фахівця з даної спеціальності, здійснює якісну підготовку здобувачів другого (магістерського) рівня вищої освіти спеціальності 072 «Фінанси, банківська справа та страхування».

Рецензент:
Заступник директора з роздрібного бізнесу
Відділення «Східний макро-регіон»
ПАТ «КРЕДІ АГРІКОЛЬ БАНК» Р. В. Зачепа

1. Профіль освітньо-професійної програми
Фінансові технології та банківський менеджмент
зі спеціальності 072 «Фінанси, банківська справа та страхування»

1 – Загальна інформація	
Рівень вищої освіти	Другий (магістерський) рівень
Ступінь вищої освіти	Магістр
Галузь знань	07 Управління та адміністрування
Спеціальність	072 Фінанси, банківська справа та страхування
Освітня кваліфікація	Магістр фінансів, банківської справи та страхування
Кваліфікація в дипломі	Ступінь вищої освіти – Магістр; Спеціальність 072 «Фінанси, банківська справа та страхування»; Освітня програма «Фінансові технології та банківський менеджмент»
Офіційна назва програми	Фінансові технології та банківський менеджмент
Тип диплому та обсяг освітньої програми	Диплом магістра, одиничний, 90 кредитів ЄКТС, термін навчання 1 рік 4 місяця
Наявність акредитації	Рішення МОН України від 30.05.2013 р., протокол № 104. Сертифікат про акредитацію: Серія НД № 2189555 від 18.09.2017. Термін дії сертифіката до 01.07.2023 р.
Цикл/рівень	7 рівень Національної рамки кваліфікацій та другий цикл вищої освіти. Рамки кваліфікацій європейського простору вищої освіти.
Передумови	До освоєння освітньо-професійної програми «Фінансові технології та банківський менеджмент» допускаються особи, які мають вищу освіту за другим (магістерським) рівнем вищої освіти, наявність якої підтверджено документом державного зразка. Прийом на навчання для здобуття вищої освіти за другим (магістерським) рівнем за освітньо-професійною програмою «Фінансові технології та банківський менеджмент» здійснюється на конкурсній основі відповідно до «Правил прийому на навчання до Харківського національного університету імені В.Н. Каразіна».
Мова викладання	Українська
Термін дії освітньої програми	10 років
Інтернет-адреса постійного розміщення опису освітньої програми	http://kbi.karazin.ua
2 - Мета освітньої програми	
Мета програми	Створення цілісної системи забезпечення підготовки фахівців з вищою освітою за другим (магістерським) рівнем в сфері фінансів, банківської справи та страхування за напрямом фінансових технологій та банківського менеджменту.
3 – Характеристика освітньої програми	
Предметна область (галузь знань, спеціальність)	Галузь знань 07 «Управління та адміністрування»; Спеціальність 072 «Фінанси, банківська справа та страхування»; Освітньо-професійна програма «Фінансові технології та банківський менеджмент»; Об'єкт(и) вивчення та діяльності: Устрій, принципи,

	механізми функціонування та розвитку фінансових систем; Цілі навчання: - Підготовка фахівців, здатних розв'язувати складні задачі і проблеми в процесі професійної діяльності або навчання у сфері фінансів, банківської справи та страхування, що передбачає проведення досліджень та/або здійснення інновацій та характеризується невизначеністю умов і вимог; - Теоретичний зміст складають поняття, категорії, теорії і концепції фінансової науки, які визначають тенденції і закономірності функціонування й розвитку фінансів, банківської справи та страхування; - Методи, методики та технології: методи, методики та технології фінансової науки і практики. - Інструменти: інформаційно-аналітичні програмні продукти та системи.
Орієнтація освітньої програми	Освітньо-професійна програма ґрунтується на загальновідомих наукових результатах із врахуванням актуального стану фінансово-економічної діяльності, орієнтує на потрібну ринку спеціалізацію на розвиток фінансових технологій та банківського менеджменту, в рамках програми передбачається подальша професійна та наукова кар'єра в сфері управління та адміністрування.
Основний фокус освітньої програми	Спрямована на здобуття знань і умінь у сфері фінансів, банківської справи та страхування за напрямом фінансових технологій та банківського менеджменту, що надасть можливість виконувати складні управлінські завдання та розв'язувати прикладні проблеми на основі широкого використання сучасних інноваційних технологій, практичних здобутків українських та зарубіжних фахівців в умовах невизначеності та мінливості зовнішнього середовища. Ключові слова: фінанси, банк, банківський менеджмент; страхування, управління фінансами підприємств; фінансовий менеджмент, ринок фінансових послуг; фінансова стабільність, фінансові технології.
Особливості програми	Організація самостійної навчальної та наукової роботи студентів за допомогою різних, в тому числі й дистанційних методів навчання. Врахування специфіки фінансових технологій та банківського менеджменту. Опанування сучасних професійних знань та навичок в галузі фінансів, банківської справи та страхування у поєднанні з поглибленим вивченням англійської мови. Застосування комплексного підходу у формуванні фахівця-практика з акцентом на практичну спрямованість (домінування практичних занять с залученням до освітнього процесу роботодавців; наявність тренінгових-бізнес-курсів). Поєднання в процесі навчання науки та практики (освітній процес передбачає проведення власних наукових досліджень з підготовкою наукових праць: есе, статей, тез доповідей). Забезпечення набуття здобувачами навичок soft skills та навичок професійної етики.

4 – Придатність випускників до працевлаштування та подальшого навчання	
Придатність до працевлаштування	Випускники можуть працювати у державних та приватних фінансових установах, в тому числі, банківських установах і страхових компаніях, інвестиційних і пенсійних фондах, на підприємствах, що здійснюють діяльність на фінансовому ринку і у фінансово-правовому секторі, спеціалісти у фіскально-бюджетних і податкових установах, спеціалісти з фінансів і кредиту, (здійснюють фінансовий моніторинг, фінансове планування тощо) на державних і приватних підприємствах. Можуть працювати на національному та міжнародному рівнях.
Подальше навчання	Мають право продовжити навчання на третьому освітньо-науковому рівні вищої освіти (доктора філософії) та набувати додаткові кваліфікації в системі післядипломної освіти.
5 – Викладання та оцінювання	
Викладання та навчання	Технології навчання: інтерактивні, дискусійні лекції з використанням мультимедійного обладнання, семінари, практичні заняття, роботи в малих групах, командна робота, самостійна робота, бізнес кейси, ділові ігри, тренінги, дискусії, індивідуальні заняття, практична підготовка, консультації із викладачами, що розвивають аналітичні здібності та навички працювати в колективі.
Оцінювання	Оцінювання здійснюється за ECTS-рейтингом, 100-бальною та національною шкалами. Форми контролю визначаються за кожною компонентою освітньої програми: підсумковий контроль: залік або екзамен; поточний контроль: тестування, бліц-опитування, контрольна робота, Case study, захист результатів виконання групових або індивідуальних аналітично-розрахункових робіт, презентація, дискурс, тренінг-PBL (Problem-Based Learning), есе, колоквіум.
6 – Програмні компетентності	
Інтегральна компетентність	Здатність розв’язувати складні задачі і проблеми у професійній діяльності або у процесі навчання у сфері фінансів, банківської справи та страхування, що передбачає проведення досліджень та/або здійснення інновацій та характеризується невизначеністю умов і вимог.
Загальні компетентності	*Загальні нормативні компетентності:* ЗНК1. Здатність до абстрактного мислення, аналізу та синтезу. ЗНК2. Здатність спілкуватися іноземною мовою. ЗНКЗ. Здатність проведення досліджень на відповідному рівні. ЗНК4. Вміння виявляти, ставити та вирішувати проблеми. ЗНК5. Здатність приймати обґрунтовані рішення. ЗНК6. Навички міжособистісної взаємодії. ЗНК7. Здатність мотивувати людей та рухатися до спільної мети. ЗНК8. Здатність працювати в міжнародному контексті. ЗНК9. Здатність діяти на основі етичних міркувань (мотивів).

	Загальні додаткові компетентності: ЗДК1. Здатність працювати автономно, використовуючи інструментарій сучасних фінансових технологій. ЗДК2. Здатність розробляти бізнес-проекти та управляти ними.
Фахові компетентності	***Спеціальні нормативні компетентності:*** СНК1. Здатність використовувати фундаментальні закономірності . розвитку фінансів, банківської справи та страхування у поєднанні з дослідницькими і управлінськими інструментами для здійснення професійної та наукової діяльності. СНК2. Здатність використовувати теоретичний та методичний інструментарій для діагностики і моделювання фінансової діяльності суб'єктів господарювання. СНК3. Здатність застосовувати управлінські навички у сфері фінансів, банківської справи та страхування. СНК4. Здатність оцінювати дієвість наукового, аналітичного і методичного інструментарію для обґрунтування управлінських рішень у сфері фінансів, банківської справи та страхування. СНК5. Здатність оцінювати межі власної фахової компетентності та підвищувати професійну кваліфікацію. СНК6. Здатність застосовувати міждисциплінарні підходи при розв'язанні складних задач і проблем у сфері фінансів, банківської справи та страхування. СНК7. Здатність до пошуку, використання та інтерпретації інформації, необхідної для вирішення професійних і наукових завдань в сфері фінансів, банківської справи та страхування. СНК8. Здатність застосовувати інноваційні підходи в сфері фінансів, банківської справи та страхування. СНК9. Здатність розробляти технічні завдання для проектування інформаційних систем у сфері фінансів, банківської справи та страхування. ***Спеціальні додаткові компетентності:*** СДК1. Здатність дотримуватись принципів, прийомів і методів регулювання банківської діяльності, формувати та використовувати інформаційну базу для реалізації заходів управління банківськими ризиками на рівні банків та здійснення нагляду за банківською діяльністю на рівні структурних підрозділів НБУ. СДК2. Здатність розробляти комплексний стратегічний план діяльності банку, формувати систему банківського менеджменту, здійснювати оцінку та управління банківськими ризиками. СДК3. Здатність здійснювати стратегічний аналіз фінансового середовища суб'єктів підприємництва, розробляти та реалізовувати його фінансову стратегію, розробляти рекомендації щодо максимізації його ринкової вартості. СДК4. Здатність до координації і інтеграції оперативних планів за результатами бізнес-процесів та узгодження їх зі стратегічним планом розвитку організаційної системи, з використанням інструментарію контролінгу та сучасних

	фінансових технологій. СДК5. Здатність діагностувати причини і визначати фактори розвитку кризових явищ та мінімізувати негативні наслідки їх прояву на макро- та мікро- рівні.
7 – Програмні результати навчання	
Програмні результати навчання	***Програмні результати навчання зі спеціальності*:** ПРН1. Використовувати фундаментальні закономірності розвитку фінансів, банківської справи та страхування у поєднанні з дослідницькими і управлінськими інструментами для здійснення професійної та наукової діяльності. ПРН2. Знати на рівні новітніх досягнень основні концепції і методології наукового пізнання у сфері фінансів, банківської справи та страхування. ПРН3. Здійснювати адаптацію та модифікацію існуючих наукових підходів і методів до конкретних ситуацій професійної діяльності. ПРН4. Відшуковувати, обробляти, систематизувати та аналізувати інформацію, необхідну для вирішення професійних та наукових завдань в сфері фінансів, банківської справи та страхування. ПРН5. Вільно спілкуватися іноземною мовою усно і письмово з професійних та наукових питань, презентувати і обговорювати результати досліджень. ПРН6. Доступно і аргументовано представляти результати досліджень усно і письмово, брати участь у фахових дискусіях. ПРН7. Вирішувати етичні дилеми з опорою на норми закону, етичні принципи та загальнолюдські цінності. ПРН8. Вміти застосовувати інноваційні підходи у сфері фінансів, банківської справи та страхування та управляти ними. ПРН9. Застосовувати управлінські навички у сфері фінансів, банківської справи та страхування. ПРН10. Здійснювати діагностику і моделювання фінансової діяльності суб'єктів господарювання. ПРН11. Застосовувати поглиблені знання в сфері фінансового, банківського та страхового менеджменту для прийняття рішень. ПРН12. Обґрунтувати вибір варіантів управлінських рішень у сфері фінансів, банківської справи та страхування та оцінювати їх ефективність з урахуванням цілей, наявних обмежень, законодавчих та етичних аспектів. ПРН13. Оцінювати ступінь складності завдань при плануванні діяльності та опрацюванні її результатів. ***Програмні результати навчання, визначені за освітньою програмою*:** ПРН14. Застосовувати сучасні фінансові технології та новітні інструменти у сфері фінансів, банківської справи та страхування з метою використання резервів та пошуку можливостей розвитку фінансових систем. ПРН15. Застосовувати поглиблені знання в у сфері оцінки зовнішніх та внутрішніх загроз, ризиків, небезпек та підвищення стійкості фінансових систем.

8 – Ресурсне забезпечення реалізації програми	
Специфічні характеристики кадрового забезпечення	Група забезпечення спеціальності складається з науково-педагогічних працівників, які мають кваліфікацію відповідно до спеціальності «Фінанси, банківська справа та страхування», працюють в Університеті за основним місцем роботи, мають стаж науково-педагогічної роботи понад два роки, рівень наукової та професійної активності, який засвідчується виконанням не менше чотирьох видів та результатів (самоаналіз), міжнародне визнання. Частка тих, хто має науковий ступінь та/або вчене звання становить 100% кількості членів групи забезпечення. Науково-педагогічні працівники, що залучаються для реалізації освітньо-професійної програми, за кваліфікацією відповідають профілю і напряму дисциплін, що викладають, мають необхідний стаж педагогічної роботи та досвід практичної роботи, що дозволяє формувати у студентів широкий комплекс знань і навичок.
Специфічні характеристики матеріально-технічного забезпечення	Матеріально – технічне забезпечення, стан споруд, приміщень, навчальних площ, необхідних для організації якісного навчання магістрів зі спеціальності 072 «Фінанси, банківська справа та страхування» відповідає державним вимогам, державним будівельним нормам та вимогам галузевих стандартів. Усі навчальні та адміністративні приміщення відповідають вимогам техніки безпеки та забезпечують умови щодо освітлення та повітряного режиму. Студенти, які потребують гуртожиток, забезпечені ним. Всі студенти забезпечені обладнанням, устаткуванням та програмним забезпеченням спеціалізованих комп'ютерних лабораторій, що забезпечують виконання навчального плану освітньої програми.
Специфічні характеристики інформаційного та навчально-методичного забезпечення	Підручники, навчальні посібники, довідкова та інша навчальна література за спеціальністю «Фінанси, банківська справа та страхування» у Центральній науковій бібліотеці національного університету імені В. Н. Каразіна (у тому числі в електронному вигляді). Вітчизняні та закордонні фахові періодичні видання у бібліотеці за спеціальністю «Фінанси, банківська справа та страхування». Доступ до баз даних періодичних наукових видань англійською мовою (Web of science, Scopus). Навчально-методичне забезпечення в системі Moodle. Інформаційні ресурси в Інтернет, на офіційному веб-сайті Університету та відкритий доступ студентів до навчальних ресурсів через сайт Інституту. Університетський репозитарій, який сприяє популяризації наукових здобутків інституту, підвищення його рейтингу через зростання рівня цитованості наукових праць навчально-педагогічних працівників (НПП). Діюча система дистанційного навчання забезпечує самостійну та індивідуальну роботу студентів спеціальності 072 «Фінанси, банківська справа і страхування» освітнього ступеня магістр. Навчально-методичне та інформаційне забезпечення

	підготовки магістрів зі спеціальності 072 «Фінанси, банківська справа та страхування» здійснюється згідно з затвердженою освітньо-професійною програмою, навчальним планом, вимогами нормативних та навчально-методичних документів з вищої освіти.
9 – Академічна мобільність	
Національна кредитна мобільність	З вітчизняними ЗВО на основі двосторонніх договорів
Міжнародна кредитна мобільність	На основі угоди про співробітництво у рамках Програми «Erasmus+». Університети-партнери, з якими співпрацює Харківський національний університет імені В. Н. Каразіна за програмою подвійного диплому.
Навчання іноземних здобувачів вищої освіти	Можливе, на основі договорів між Університетом та зарубіжними університетами, а також на основі розробки програм подвійних дипломів Університету та зарубіжних університетів-партнерів.

2. Перелік компонент освітньо-професійної програми та їх логічна послідовність

Код н/д*	Компоненти освітньої програми (навчальні дисципліни, курсові проекти (роботи), практики, кваліфікаційна робота)	Кількість кредитів	Форма підсумкового контролю
1	2	3	4
Обов'язкові компоненти ОПП			
Цикл загальної підготовки			
ОК 1	Глобальні проблеми сучасності	3	Дворівнева шкала оцінювання
ОК 2	**Банківська студія «Корпоративне управління»** *Бізнес-комунікації та соціальна відповідальність;* *Іноземна мова в корпораціях*	5 2 3	Дворівнева шкала оцінювання
ОК 3	**Професійна етика** *(Корпоративна етика у банках; Етика фінансів та інвестицій)*	4	Дворівнева шкала оцінювання
Цикл професійної підготовки			
ОК4	Фінансовий моніторинг	5	Чотирирівнева шкала оцінювання
ОК5	Банківський менеджмент	6	Чотирирівнева шкала оцінювання
ОК6	Фінансовий менеджмент	6	Чотирирівнева шкала оцінювання
ОК7	Фінансово-банківські технології	4	Дворівнева шкала оцінювання
ОК8	Страховий менеджмент	6	Дворівнева шкала оцінювання

	Переддипломна практика	12	Дворівнева шкала оцінювання
	Кваліфікаційна магістерська робота	12	
Загальний обсяг за обов'язковою частиною		63	
Вибіркові компоненти ОПП			
Цикл професійної підготовки			
Вибірковий блок 1 ***«Фінансовий менеджмент»***			
ВБ 1.1	Фінансова стабільність суб'єктів господарювання	6	Чотирирівнева шкала оцінювання
ВБ 1.2	Антикризовий фінансовий менеджмент	6	Чотирирівнева шкала оцінювання
ВБ 1.3	**Інноваційні технології фінансового менеджменту** (*Технології наукових досліджень; Тренінговий бізнес- курс)*	6	Дворівнева шкала оцінювання
ВБ 1.4	Ринок фінансових послуг	6	Чотирирівнева шкала оцінювання
ВБ 1.5	Спецкурс за вибором*	3	Дворівнева шкала оцінювання
Вибірковий блок 2 ***« Управління розвитком банківського бізнесу»***			
ВБ 2.1	Управління фінансовою стабільністю банку	6	Чотирирівнева шкала оцінювання
ВБ 2.2	Банківське регулювання та нагляд	6	Чотирирівнева шкала оцінювання
ВБ 2.3	Ризик-менеджмент у банку	6	Чотирирівнева шкала оцінювання
ВБ 2.4	**Інноваційні технології банківського бізнесу** (*Технології наукових досліджень; Тренінговий бізнес-курс)*	6	Дворівнева шкала оцінювання
ВБ 2.5	Спецкурс за вибором*	3	Дворівнева шкала оцінювання
Вибірковий блок 3. ***«Банківський менеджмент»***			
ВБ 3.1	Банківський маркетинг	6	Чотирирівнева шкала оцінювання
ВБ 3.2	**Інноваційні технології банківського менеджменту**(*Технології наукових досліджень; Тренінговий бізнес-курс)*	6	Дворівнева шкала оцінювання
ВБ 3.3	Управління ризиками та безпека працівників у банку	6	Чотирирівнева шкала оцінювання
ВБ 3.4	Управління бізнес-проектами	6	Чотирирівнева шкала

			оцінювання
ВБ 3.5	Спецкурс за вибором*	3	Дворівнева шкала оцінювання
Загальний обсяг за вибірковою частиною		27	
ЗАГАЛЬНИЙ ОБСЯГ ОСВІТНЬОЇ ПРОГРАМИ		90	

**вибір здійснюється з каталогу елективних дисциплін*

3. Структурно-логічна схема освітньо-професійної програми «Фінансові технології та банківський менеджмент» другий (магістерський) рівень вищої освіти

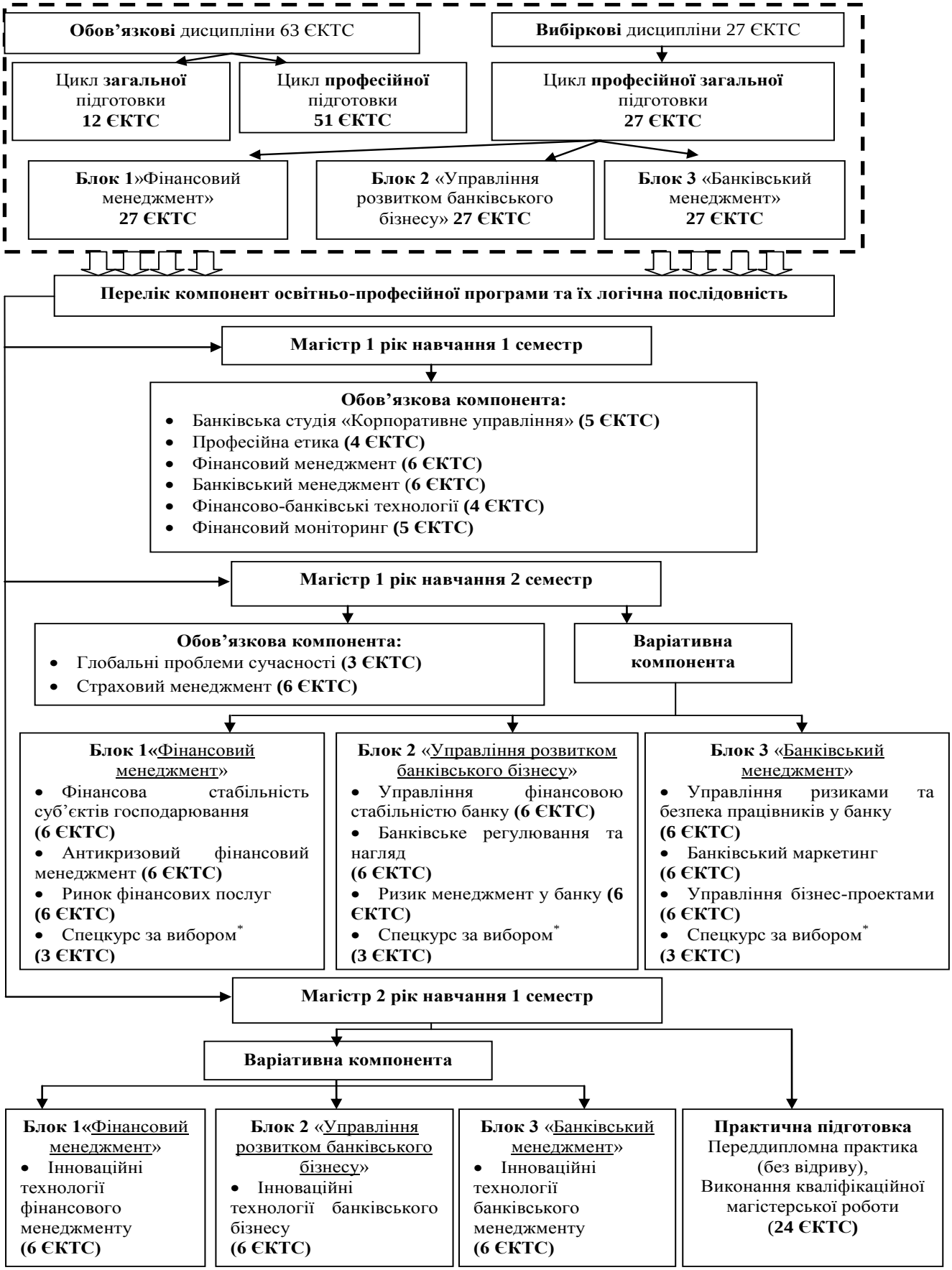

3.Форма атестації здобувачів вищої освіти

Атестація здобувача здійснюється Екзаменаційною комісією Харківського національного університету імені В.Н. Каразіна після завершення навчання за освітньо-професійною програмою «Фінансові технології та банківський менеджмент» для встановлення фактичної відповідності рівня освітньої підготовки вимогам за спеціальністю 072 «Фінанси, банківська справа та страхування».

Атестація випускників освітньо-професійної програми «Фінансові технології та банківський менеджмент» спеціальності 072 «Фінанси, банківська справа та страхування» проводиться у формі публічного захисту кваліфікаційної магістерської роботи.

Кваліфікаційна магістерська робота передбачається на завершальному етапі здобуття другого (магістерського) рівня вищої освіти для встановлення відповідності набутих компетентностей та практичних результатів навчання вимогам Стандарту вищої освіти за спеціальністю 072 «Фінанси, банківська справа та страхування» галузі знань 07 «Управління та адміністрування» для другого (магістерського) рівня вищої освіти, затверджений і введений в дію наказом Міністерства освіти і науки України № 866 від 20.06.2019 року.

Кваліфікаційна магістерська робота має передбачати розв'язання складної кваліфікаційної задачі або проблеми у сфері фінансів, банківської справи та страхування, що передбачає проведення досліджень та/або здійснення інновацій та характеризується невизначеністю умов і вимог. У кваліфікаційній магістерській роботі не може бути академічного плагіату, фабрикації та фальсифікації. Кваліфікаційна магістерська робота має бути розміщена на офіційному сайті закладу вищої освіти або його структурного підрозділу, або у репозитарії закладу вищої освіти.

Атестація здійснюється відкрито і публічно.

Екзаменаційна комісія Харківського національного університету імені В. Н. Каразіна за результатами перевірки науково-теоретичної та практичної підготовку випускників приймає рішення про присудження йому ступеня магістра із присвоєнням освітньої кваліфікації: магістр фінансів, банківської справи та страхування та про видачу документу встановленого зразка.

Таблиця 1

Матриця відповідності визначених Стандартом компетентностей дескрипторам НРК (за 7 магістерським рівнем)

Класифікація компетентностей за НРК	**Знання** **Зн1** Концептуальні знання, набуті у процесі навчання та професійної діяльності, включаючи певні знання сучасних досягнень **Зн2** Критичне осмислення основних теорій, принципів, методів і понять у навчанні та професійній діяльності	**Уміння** **Ум1** Розв'язання складних непередбачуваних задач і проблем у спеціалізованих сферах професійної діяльності та/або навчання, що передбачає збирання та інтерпретацію інформації (даних), вибір методів та інструментальних засобів, застосування інноваційних підходів	**Комунікація** **К1** Донесення до фахівців і нефахівців інформації, ідей, проблем, рішень та власного досвіду в галузі професійної діяльності **К2** Здатність ефективно формувати комунікаційну стратегію	**Автономія та відповідальність** **АВ1** Управління комплексними діями або проектами, відповідальність за прийняття рішень у не передбачуваних умовах **АВ2** Відповідальність за професійний розвиток окремих осіб та/або груп осіб **АВ3** Здатність до подальшого навчання з високим рівнем автономності
Загальні компетентності				
ЗК1	Зн2	Ум1		
ЗК2			К1,К2	
ЗК3		Ум1	К1	
ЗК4		Ум1		АВ1
ЗК5		Ум1		АВ1,АВ2
ЗК6			К1,К2	
ЗК7			К2	АВ1,АВ2
ЗК8			К1,К2	
ЗК9		Ум1		АВ2
Спеціальні (фахові, предметні) компетентності				
СК1	Зн1,Зн2			
СК2	Зн1,Зн2	Ум1		
СК3		Ум1	К2	АВ1
СК4	Зн2	Ум1		
СК5				АВ2,АВ3
СК6	Зн2	Ум1		
СК7		Ум1		
СК8		Ум1		АВ3
СК9			К1	АВ1

Таблиця 2

Матриця відповідності визначених результатів навчання та компетентностей

Програмні результати навчання	Інтегральна компетентність	Загальні компетентності											Спеціальні (фахові) компетентності												
		Загальні нормативні компетентності (ЗНК)									Загальні додаткові компетентності (ЗДК)		Спеціальні нормативні компетентності (СНК)									Спеціальні додаткові компетентності (СДК)				
		ЗНК1	ЗНК2	ЗНК3	ЗНК4	ЗНК5	ЗНК6	ЗНК7	ЗНК8	ЗНК9	ЗДК1	ЗДК2	СНК1	СНК2	СНК3	СНК4	СНК5	СНК6	СНК7	СНК8	СНК9	СДК1	СДК2	СДК3	СДК4	СДК5
ПРН1	+	+											+												+
ПРН2	+			+									+	+											
ПРН3	+	+												+		+		+							
ПРН4	+			+															+	+		+				+
ПРН5	+		+				+		+								+									
ПРН6	+			+			+																			
ПРН7	+									+					+											
ПРН8	+											+				+				+	+		+	+		+
ПРН9	+						+	+							+		+				+		+	+		
ПРН10	+	+										+		+				+	+				+	+		+
ПРН11	+					+									+	+		+					+	+		
ПРН12	+					+					+				+	+									+	
ПРН13	+		+		+			+				+			+		+		+		+		+		+	
ПРН14		+		+		+		+			+				+			+	+		+				+	
ПРН15	+				+				+				+			+			+			+				+

Таблиця 3

Матриця співвідношення навчальних дисциплін та результатів навчання

Програмні компетентності / Навчальна дисципліна	Інтегральна компетентність	Загальні компетентності											Спеціальні (фахові) компетентності												
		Загальні нормативні компетентності (ЗНК)									Загальні додаткові компетентності (ЗДК)		Спеціальні нормативні компетентності (СНК)									Спеціальні додаткові компетентності (СДК)				
		ЗНК1	ЗНК2	ЗНК3	ЗНК4	ЗНК5	ЗНК6	ЗНК7	ЗНК8	ЗНК9	ЗДК1	ЗДК2	СНК1	СНК2	СНК3	СНК4	СНК5	СНК6	СНК7	СНК8	СНК9	СДК1	СДК2	СДК3	СДК4	СДК5
Обов'язкові компоненти ОПП																									
Цикл загальної підготовки																									
Глобальні проблеми сучасності	+	+		+			+				+			+		+			+		+		+			+
Банківська студія «Корпоративне управління»	+		+		+			+		+		+			+				+			+		+		+
Професійна етика	+			+					+				+				+		+				+		+	
Цикл професійної підготовки																									
Фінансовий моніторинг	+	+		+			+			+		+		+		+			+	+			+		+		+
Банківський менеджмент	+	+	+		+		+	+		+	+	+		+		+		+		+			+	+			
Фінансовий менеджмент	+																										
Фінансово-банківські технології	+			+		+	+				+	+		+	+			+		+			+		+		

Продовження табл. 3

Програмні компетентності / Навчальна дисципліна	Інтегральна компетентність	Загальні компетентності											Спеціальні (фахові) компетентності												
		Загальні нормативні компетентності (ЗНК)									Загальні додаткові компетентності (ЗДК)		Спеціальні нормативні компетентності (СНК)									Спеціальні додаткові компетентності (СДК)				
		ЗНК1	ЗНК2	ЗНК3	ЗНК4	ЗНК5	ЗНК6	ЗНК7	ЗНК8	ЗНК9	ЗДК1	ЗДК2	СНК1	СНК2	СНК3	СНК4	СНК5	СНК6	СНК7	СНК8	СНК9	СДК1	СДК2	СДК3	СДК4	СДК5
Страховий менеджмент	+		+					+					+					+			+			+		+
Переддипломна практика	+		+	+		+		+	+		+		+	+		+		+		+		+	+		+	
Кваліфікаційна магістерська робота	+		+	+		+		+	+		+	+	+		+			+				+				+
Вибіркові компоненти ОПП																											
Цикл професійної підготовки																											
Вибірковий блок 1 «Фінансовий менеджмент»																											
Фінансова стабільність суб'єктів господарювання	+	+		+	+	+			+	+			+				+	+		+				+		+	
Антикризовий фінансовий менеджмент	+		+		+	+			+	+	+				+	+				+	+			+		+	
Інноваційні технології фінансового менеджменту	+			+		+		+		+		+			+	+		+			+		+		+	+	

Продовження табл. 3

Програмні компетентності / Навчальна дисципліна	Інтегральна компетентність	Загальні компетентності											Спеціальні (фахові) компетентності												
		Загальні нормативні компетентності (ЗНК)									Загальні додаткові компетентності (ЗДК)		Спеціальні нормативні компетентності (СНК)									Спеціальні додаткові компетентності (СДК)				
		ЗНК1	ЗНК2	ЗНК3	ЗНК4	ЗНК5	ЗНК6	ЗНК7	ЗНК8	ЗНК9	ЗДК1	ЗДК2	СНК1	СНК2	СНК3	СНК4	СНК5	СНК6	СНК7	СНК8	СНК9	СДК1	СДК2	СДК3	СДК4	СДК5
Ринок фінансових послуг	+						+	+					+	+						+	+			+		+
Вибірковий блок 2 « Управління розвитком банківського бізнесу»																										
Управління фінансовою стабільністю банку	+		+		+		+		+		+		+	+		+	+		+	+				+	+	+
Банківське регулювання та нагляд	+	+	+		+		+		+		+		+	+		+	+			+	+		+		+	+
Ризик менеджмент у банку	+	+		+	+		+		+		+		+	+	+	+	+				+	+			+	+
Інноваційні технології банківського бізнесу	+		+		+			+			+			+			+			+			+		+	+
Вибірковий блок 3. «Банківський менеджмент»																										
Банківський маркетинг	+		+		+				+	+				+	+			+	+	+				+	+	+

Продовження табл. 3

Програмні компетентності / Навчальна дисципліна	Інтегральна компетентність	Загальні компетентності											Спеціальні (фахові) компетентності												
		Загальні нормативні компетентності (ЗНК)									Загальні додаткові компетентності (ЗДК)		Спеціальні нормативні компетентності (СНК)									Спеціальні додаткові компетентності (СДК)				
		ЗНК1	ЗНК2	ЗНК3	ЗНК4	ЗНК5	ЗНК6	ЗНК7	ЗНК8	ЗНК9	ЗДК1	ЗДК2	СНК1	СНК2	СНК3	СНК4	СНК5	СНК6	СНК7	СНК8	СНК9	СДК1	СДК2	СДК3	СДК4	СДК5
Інноваційні технології банківського менеджменту	+		+	+		+		+	+		+		+		+	+		+		+		+		+		+
Управління ризиками та безпека працівників у банку	+	+		+			+	+			+		+			+		+		+		+		+	+	+
Управління бізнес-проектами	+	+	+			+				+		+			+	+			+		+		+		+	+

Таблиця 4

Матриця забезпечення програмних результатів навчання відповідним компонентам освітньо-професійної програми

	Програмні результати навчання зі спеціальності (ПРН)													Програмні результати навчання, визначені за освітньою програмою (ПРН)	
Програмні результати Навчальна дисципліна	ПРН1	ПРН2	ПРН3	ПРН4	ПРН5	ПРН6	ПРН7	ПРН8	ПРН9	ПРН10	ПРН11	ПРН12	ПРН13	ПРН114	ПРН115
Обов'язкові компоненти ОПП															
Цикл загальної підготовки															
Глобальні проблеми сучасності	+	+		+		+	+	+		+		+	+		+
Банківська студія «Корпоративне управління»	+		+		+	+			+		+	+	+	+	
Професійна етика	+	+		+		+		+		+		+		+	
Цикл професійної підготовки															+
Фінансовий моніторинг	+		+	+		+				+			+		
Банківський менеджмент	+	+		+	+	+			+	+	+	+	+	+	
Фінансовий менеджмент	+	+	+			+		+		+	+		+		
Фінансово-банківські технології		+		+	+	+	+			+	+		+		+
Страховий менеджмент	+	+	+	+				+	+		+	+	+		
Переддипломна практика	+	+		+		+		+		+		+			+
Кваліфікаційна магістерська робота	+	+	+	+		+	+	+		+	+	+		+	
Вибіркові компоненти ОПП															
Цикл професійної підготовки															
Вибірковий блок 1 «Фінансовий менеджмент»															
Фінансова стабільність суб'єктів господарювання	+		+	+		+		+		+	+	+			+
Антикризовий фінансовий менеджмент	+		+	+	+			+	+	+		+		+	

Продовження табл. 4

	Програмні результати навчання зі спеціальності													Програмні результати навчання, визначені за освітньою програмою (ПРН)	
Програмні результати Навчальна дисципліна	ПРН1	ПРН2	ПРН3	ПРН4	ПРН5	ПРН6	ПРН7	ПРН8	ПРН9	ПРН10	ПРН11	ПРН12	ПРН13	ПРН114	ПРН115
Інноваційні технології фінансового менеджменту	+	+		+		+		+		+		+		+	
Ринок фінансових послуг	+		+	+	+			+	+		+	+	+		+
Вибірковий блок 2 « Управління розвитком банківського бізнесу»															
Управління фінансовою стабільністю банку		+		+		+		+		+	+	+			+
Банківське регулювання та нагляд	+	+		+	+				+	+		+	+		
Ризик менеджмент у банку	+	+	+	+				+		+	+	+	+	+	
Інноваційні технології банківського бізнесу	+		+		+		+		+		+		+		+
Вибірковий блок 3. «Банківський менеджмент»															
Банківський маркетинг		+	+	+		+			+				+	+	
Інноваційні технології банківського менеджменту	+	+		+	+		+	+		+		+			+
Управління ризиками та безпека працівників у банку		+	+	+				+	+	+	+	+	+		+
Управління бізнес-проектами		+	+	+				+	+	+		+	+	+	

Гарант освітньої програми, д.е.н., професор **Галина АЗАРЕНКОВА**

Каталог елективних дисциплін (Спецкурс за вибором)

освітньо-професійної програми

«Фінансові технології та банківський менеджмент»

1. Захист прав споживачів банківських послуг
2. Захист прав споживачів фінансових послуг
3. Фінансові технології та фінансовий інжиніринг
4. Національна монетарна політика
5. Міжнародний банкінг
6. Підприємницьке право
7. Банківський ритейл